

KLPGA 코로나19 대응 매뉴얼

2020.04.28(화)

Global No. 1 Tour  beyond KOREA!

목 차

1. 코로나19 기본 사항
 2. KLPGA 투어 기본 방침
 3. <KLPGA 코로나19 대응 TF> 운영 개요
 4. 선수 및 관계자 예방 수칙
 5. KLPGA 대회 관계자 예방 수칙(협회, 대행사, 실행사 등)
 6. 유증상/확진 상황 시 대응
 7. 외국인 선수 입국 관리 방안
 8. 정규투어 진행 시 운영 방안
 9. 드림/점프/챔피언스/기타 투어 진행 시 운영 방안
- 별첨1. 드림/점프/챔피언스/기타 투어 대회장 인근 보건소
별첨2. 문진표

1. 코로나19 기본사항

- 가. 코로나 바이러스감염증-19(이하 코로나19) 기본 정보
- 나. 코로나19 사례정의
- 다. 국민 행동수칙

가. 코로나 바이러스 감염증-19(이하 코로나19) 기본 정보

정의	SARS-CoV-2 감염에 의한 호흡기 증후군
질병 분류	<ul style="list-style-type: none"> • 법정감염병 : 제1급감염병 신종감염병증후군 • 질병 코드 : U07.1
병원체	SARS-CoV-2 : Coronaviridae에 속하는 RNA 바이러스
전파 경로	<p>현재까지는 비말, 접촉을 통한 전파로 알려짐</p> <ul style="list-style-type: none"> • 기침이나 재채기로 호흡기 비말 등 • 오염된 물건을 만진 뒤 눈, 코, 입을 만짐
잠복기	1~14일 (평균 4~7일)
진단 기준	<ul style="list-style-type: none"> • 환자 : 진단을 위한 검사기준에 따라 감염병병원체 감염이 확인된 사람 • 진단을 위한 검사기준 <ul style="list-style-type: none"> - 검체에서 바이러스 분리 - 검체에서 특이 유전자 검출
증상	발열, 권태감, 기침, 호흡 곤란 및 폐렴, 급성 호흡 곤란 증후군 등 다양하게 경증에서 중증까지 호흡기 감염증이 나타남 드물게는 객담, 인후통, 두통, 객혈과 오심, 설사도 나타남
치료	<ul style="list-style-type: none"> • 대증 치료 : 수액 보충, 해열제 등 보존적 치료 • 특이적인 항바이러스제 없음
치명률	<ul style="list-style-type: none"> • 치명률은 1~2%로 알려져 있으나 아직 확실하지 않음 • 단, 고령, 면역기능이 저하된 환자, 기저질환을 가진 환자가 주로 중증, 사망 초래
관리	<p>환자 관리</p> <ul style="list-style-type: none"> • 표준주의, 비말주의, 접촉주의 준수 • 증상이 있는 동안 가급적 집에서 휴식을 취하고 다른 사람과 접촉을 피하도록 권고 <p>접촉자 관리</p> <ul style="list-style-type: none"> • 감염증상 발생 여부 관찰

(출처: 질병관리본부, 2020.4.22. 기준)

나. 코로나19 사례정의

(출처: 질병관리본부, 2020.4.22. 기준)

확진환자	<ul style="list-style-type: none"> 임상양상에 관계없이 진단을 위한 검사기준에 따라 감염병 병원체 감염이 확인된 자 ※ 자가진단 항목 : 발열(37.5도 이상) 또는 발열감, 기침, 인후통/목아픔, 호흡곤란/숨가쁨
의사환자	<ul style="list-style-type: none"> 확진환자의 증상발생 기간 중 확진환자와 접촉한 후 14일 이내에 발열(37.5도 이상) 또는 호흡기증상(기침, 인후통 등)이 나타난 자
조사대상 유증상자	<ol style="list-style-type: none"> 의사의 소견에 따라 원인이상 폐렴 등 코로나19가 의심되는 자 또는 중국(홍콩, 마카오 포함) 등 코로나바이러스감염증-19 지역 전파가 있는 국가를 방문한 후 14일 이내에 발열(37.5도 이상) 또는 호흡기 증상(기침, 호흡곤란 등)이 나타난 자 또는 코로나바이러스감염증-19 국내 집단 발생과 역학적 연관성이 있으며, 14일 이내 발열(37.5도 이상) 또는 호흡기 증상(기침, 호흡곤란 등)이 나타난 자

다. 국민 행동수칙

(출처: 질병관리본부, 2020.4.22. 기준)

국민 예방수칙

흐르는 물에 비누로 꼼꼼하게 손씻기

기침이나 재채기할 때 옷소매로 입과 코 가리기

씻지 않은 손으로 눈·코·입 만지지 않기

특히 임신부, 65세 이상, 만성질환자 외출 시 꼭 준수

발열, 호흡기 증상자와의 접촉 피하기

의료기관 방문 시 마스크 착용하기

사람 많은 곳 방문 자제하기

유증상자* 예방수칙

* 발열, 호흡기 증상(기침, 목아픔 등) 이 나타난 사람

등교나 출근을 하지 않고 외출 자제하기

3~4일 경과를 관찰하며 집에서 충분히 휴식 취하기

38°C 이상 고열이 지속되거나 증상이 심해질 경우 콜센터(☎1339, 지역번호+120), 관할보건소 문의 및 선별진료소 우선 방문 후 진료받기

의료기관 방문 시 마스크 착용 및 자가 이용하기

진료 의료진에게 해외여행력 및 호흡기 증상자와의 접촉여부 알리기

국내 코로나19 유행지역에서는 외출, 타지역 방문을 자제하고 격리자는 의료인, 방역당국의 지시 철저히 따르기

2. KLPGA 투어 기본 방침

가. 코로나19 대응 기본 원칙 및 대응 방침

가. 코로나19 대응 기본 원칙 및 대응 방침

1	선수 및 대회 관계자, 갤러리의 건강을 최우선 원칙으로 고려
2	정부 기관(복지부, 행안부, 문체부 등) 지침 준수를 통한 감염병 예방 및 확산 방지에 총력
3	코로나19 관련 정보의 지속적인 수집 및 전문가의 자문과 의견을 바탕으로 한 의사결정
4	KLPGA / 협회 실무진, 의료/법률/미디어 전문가 등이 참여하는 KLPGA 코로나19 대응 TF 구성을 통해 신속하고 효과적인 대응 체계 구축
5	KLPGA-스폰서-대회장-지자체 등 관계기관 간의 유기적인 협력 및 공조 체계 수립
6	KLPGA 이사회의 정기 개최를 통한 상황 검토 및 정책 결정 절차 수립
7	KLPGA / 스폰서 담당자 간 핫라인 구축을 통한 대회 구성원의 일관된 입장(One-Voice) 유지

3. KLPGA 코로나19 대응 TF 운영 개요 및 구성

가. 코로나19 TF 운영 개요

나. 코로나19 TF 운영 방안

다. KLPGA 대회운영위원회 준비사항

라. KLPGA 코로나19 대응 TF 운영 구성

가. 운영 개요

구분	내용
운영 목적	<ul style="list-style-type: none"> - 시시각각 변하는 코로나19 상황에 따라 신속하고 효과적으로 대응할 수 있는 체계구축 - 외부 전문가 자문과 의견 수렴을 바탕으로 투어의 정확한 상황 판단과 정책 결정에 기여 - 코로나19로부터 선수, 갤러리, 대회 관계자 등을 보호하기 위한 올바른 대책 마련
TF 역할	<ul style="list-style-type: none"> ▷ KLPGA 대회운영위원 <ul style="list-style-type: none"> - 코로나19 관련 정보수집, 분석, 추세, 국내/해외 골프투어 모니터링 - 예방 지침, 현장 운영 대책, 사후 정책 등 수립 - 투어 운영 방안 등 정책 결정 관련 검토 ▷ 외부 자문 <ul style="list-style-type: none"> - 코로나19 대응 관련 의료, 법률 자문 및 정부 정책 반영 - 미디어 등 관련 산업 파급 효과 등 자문 - 대회 현장 운영 관련 의견 제시

나. TF 운영 방안

- ▷ 주 1회 정기회의(외부 자문 포함) 진행 및 수시 자문 체계 등을 통한 의사결정 및 관련 자료 준비
- ▷ 정기회의 결과를 토대로 KLPGA 이사회 보고
- ▷ KLPGA 대회운영위원 : 주 3회 정기회의 진행

다. KLPGA 대회운영위원회 준비사항

구분	내용
<p>기획</p>	<ul style="list-style-type: none"> - TF 기획 및 외부 자문 커뮤니케이션 - 국내/외 주요 골프 투어 현황 모니터링, 관련 정보 수집/분석 - 골프장 안전 지원 (현장 대응 필요 물품) - 대회 관계자 (선수, 스폰서, 골프장, 사무국, 대행사 등) 갤러리 확진 상황 대응
<p>운영</p>	<ul style="list-style-type: none"> - 코로나19 추세 별 투어 개최 관련 일정 검토 - 투어 운영 상황에 따른 규정 등 검토 - 선수 및 관계자 세부 지침 가이드라인(매뉴얼) 마련 - 대회 관계자(사무국, 경기위원, 대행사 등) 확진 상황 대응 - 투어 개최 후 활성화 방안에 대한 대책 마련 - 코로나19를 통한 사회공헌 방안 검토
<p>홍보</p>	<ul style="list-style-type: none"> - 미디어 취재 가이드라인 마련 및 대응 - 골프팬 / 미디어에 대한 One-Voice 대응 - 미디어 관계자 유증상 및 확진 상황 대응

가. TF 구성

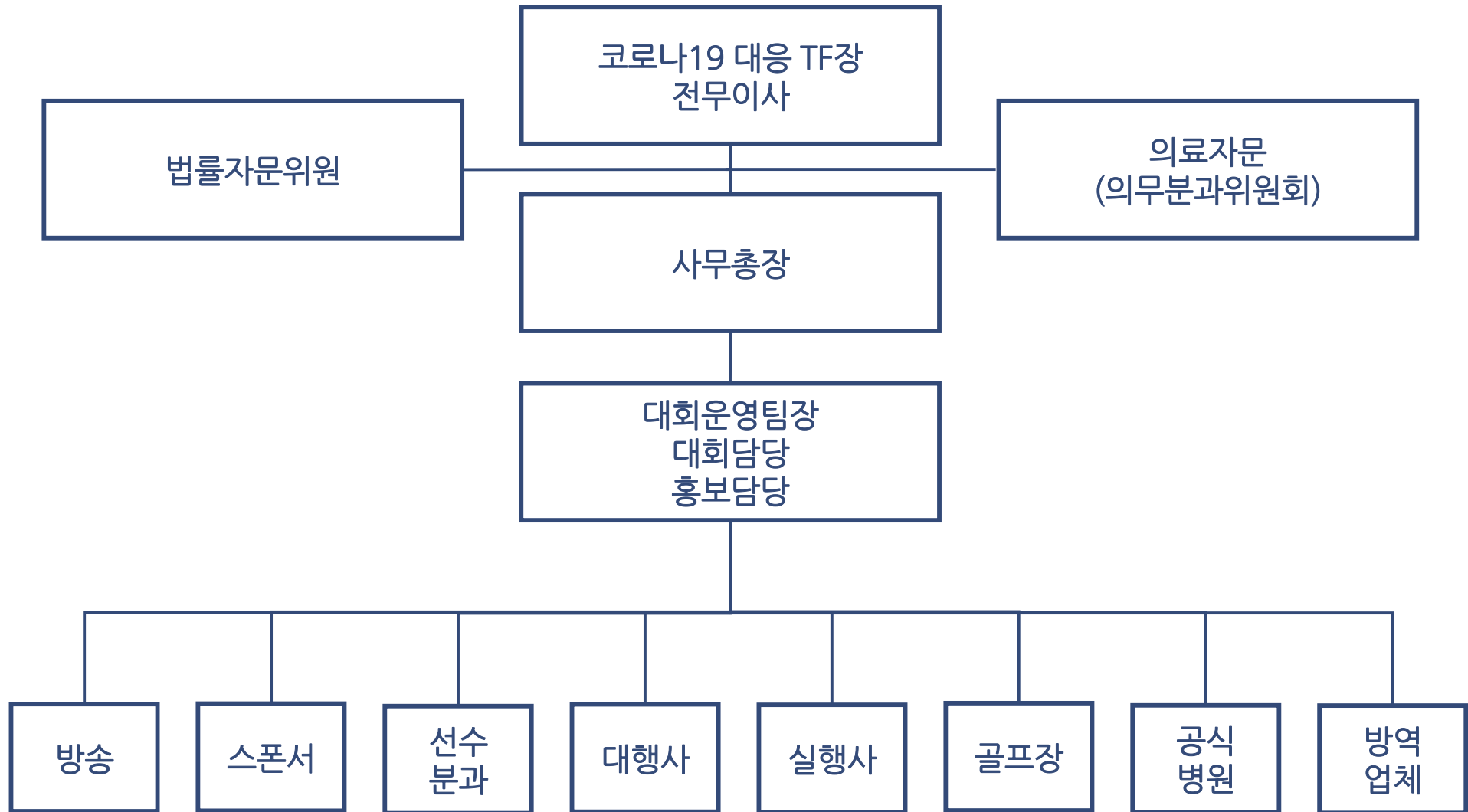

4. 선수 및 관계자 예방 수칙

가. 선수 관계자의 범위

나. KLPGA 코로나19 자가 점검표 작성 안내

4. 선수 및 관계자 예방 수칙



1	대회장, 연습장 외 코로나19 유행 지역 외출 금지 , 다중 밀집 장소 및 각종 모임 등 연기 (불가피할 경우 마스크 착용)
2	가족 및 동거인의 감염증 유행 지역, 밀집 장소 방문 자제(특히, 고위험군, 유증상자의 외출 자제) * 고위험군: 임신부, 65세 이상, 만성질환자
3	질병관리본부 위생 수칙, 손씻기, 기침 예절, 마스크 사용법 등 감염병 예방 행동 수칙 준수
4	본인 및 가족 등 동거인 대상 발열(37.5도 이상), 기침 등 호흡기 증상 유의하여 수시 관찰 및 기록 (체온, 문진표, 동선) → 코로나19 의심 증상 발생 즉시 KPGA 사무국에 보고 후 관할 보건소 또는 1339 콜센터 문의
5	의료기관 방문 시 반드시 마스크 착용 및 검사 가능 여부, 방문절차, 위치 등 사전 확인 필요 * 보건복지부 홈페이지(http://www.mohw.go.kr) 코로나19 선별진료소 및 국민안심병원 확인 가능 * 국민안심병원: 호흡기질환 아닌 다른 응급상황(암, 심장질환 등) 발생 시 방문하기 안전한 병원
6	대회장, 클럽하우스, 락커룸, 연습장 등 공동 이용 공간 출입 시 체온 검사 및 손 소독제 사용 실시(주요 공간 주기적 소독)
7	소재 불명 타인과 근접한 접촉 자제(사회적 거리두기) (갤러리 응대 시 외부 물품 사용 정중히 거절 → 악수 금지, 사인, 사진 요청 시 정중히 거절 등)
8	대회장 내/외 개인 물품 사용 및 위생 관리 강화 (개인 수건, 컵, 칫솔, 치약, 비누 등 개인 위생 물품 사용)
9	대회장 내/외 단체 식사 시 대면 최소화 식사 방식 권장(예. 일렬, 지그재그, 조별 식사 등) (선수 / 관계자 회식 자제)
10	선수 간 락커룸, 샤워실, 연습장 등 최소 2m 간격 유지하여 근접한 접촉 방지(타 선수와 불필요한 접촉 자제) - 대회, 연습시간 외 마스크 반드시 착용
11	코로나19 대응 및 증상 관련 투어 담당자와 의료진 자문 활용 → 안내사항 준수
12	선수와 골프단 및 대회 관계자는 공간과 동선을 분리하여 최대한 접촉 자제
13	대회관계자 직원은 근무 시 마스크 반드시 착용 원칙(사무실, 대회장 등) (방문자 포함)
14	클럽하우스 방문자는 입장 시 체온 검사 및 손 소독제를 사용하며, 각 클럽하우스는 방문 일지 관리

선수관계자의 범위

- 선수와 동행하며 직접적인 접촉이 있는 캐디, 골프단, 개인 트레이너, 매니지먼트, 가족 등

<p>선수 및 캐디</p>	<ul style="list-style-type: none"> - 대회참가 선수 및 캐디는 반드시 '코로나19 바이러스 문진표'를 작성하여 제출 해야 한다. * 미제출 및 허위사실 기재자는 대회에 참가할 수 없다 - 매일 대회장 도착 후 1회 발열검사 및 KPGA 문진표 작성 후 제출 - 필드 및 연습장을 제외한 모든 구역(라커룸 포함)에서는 마스크 착용을 강력 권고 - 대회 전/중/후 손소독제 수시 사용(손소독제 라커룸, 선수라운지, 식당 등 상시 배치) - 맨손 하이파이브 및 악수 등 자제 - 경기 중 흡연, 침 뱉는 행위 금지 - 공용 물품 사용 자제(수건, 샤워용품 등)
<p>선수 관계자 (가족, 매니저 등)</p>	<ul style="list-style-type: none"> - 마스크 상시 착용 - 선수 접촉 상황 시 마스크, 위생 장갑(라텍스 또는 니트릴) 착용 - 대회장 내 타 선수관계자(타 선수 부모, 캐디, 등)와의 직접 접촉 자제

※ 전 선수, 관계자 일별 자가점검표 작성

- 일별 본인 및 동거인(가족) 증상 발생 여부, 외출 동선 확인을 위한 1일 자가 점검표 작성
 - 코로나19 증상 데일리 모니터링 및 증상 발생시 신속한 조치목적
- 의무 작성 대상 : 선수관계자(선수 대면 업무자 포함) + KLPGA 직원
 - 이 외 중계·취재 등 미디어 관계자, 대회 현장 근무자 등 일별 필수 작성
- 작성 방법 : KLPGA 홈페이지 內 뉴스 게시판에서 양식 다운로드 후 제출 / 현장 양식 배치

자가점검 내용(예시)

- 1) 어제 이후 본인 또는 본인의 동거인 중 아래의 증상이 발생된 경우가 있습니까?
 발열 기침 목 쓰림, 아픔 콧물 가래 호흡곤란 후각·미각 상실 없음
- 2) 어제 이후 본인 또는 본인의 동거인 중 확진자 또는 앞선 질문의 증상들이 나타난 유증상자와 대면 접촉한 적이 있습니까?
 예 아니오
- 3) 어제 이후 본인 또는 본인의 동거인 중 외부 모임을 갖거나 외출한 곳이 있나요?
 예 아니오
- 4) 어제 본인은 마스크 상시 착용, 손 청결 유지 등 코로나19 감염증 예방 기본 수칙을 준수하셨습니다?
 예 아니오
- 5) 2~3번 항목에 “예”로 대답한 경우, 특이사항이 있거나 코로나19 감염에 대한 걱정/의심이 되는 상황이 있다면 대면 접촉자, 장소, 시간 등을 별도의 일지에 기록하여 저장하여 주시기 바랍니다.
 기록하였습니다.

4. 선수 및 관계자 예방 수칙



※ 전 선수 및 캐디 대회 전 코로나19 문진표 작성 / 미제출시 대회 참가 불가

KLPGA 신종 코로나바이러스 감염증(코로나19) 관련 문진표

* 문진표를 필히 작성하시어 협회에 제출을 하여야만 대회(행사)에 참가할 수 있으니 이 점 꼭 고지하시기 바랍니다.

1. 인적 사항				
성명			생년월일	
연락처				
실거주지 주소	주소와 동거지명 기재			
2. 참가신청 대회				
<input type="checkbox"/> 정규투어	<input type="checkbox"/> 드림투어	<input type="checkbox"/> 점프투어	<input type="checkbox"/> 챔피언스투어	
<input type="checkbox"/> 드림투어 시드전	<input type="checkbox"/> 점프투어 시드전	<input type="checkbox"/> 챔피언스 시드전		<input type="checkbox"/> 준회원 선발전(이혼/실기)
3. 확인 사항				
최근 14일 전에 중국 등 코로나바이러스 감염지역에 다녀온 적이 있거나, 다녀온 자와 접촉한 경력이 있습니까?			<input type="checkbox"/> 예	<input type="checkbox"/> 아니오
현재 발열, 기침 및 호흡 곤란 등의 증상이 있습니까?			<input type="checkbox"/> 예	<input type="checkbox"/> 아니오
4. 여행력(해당 사항이 없으신분은 미 기재 요망)				
최근 14일 간 해외지역 및 코로나19 확산지역에 대한 방문 기간은?	국가명:	도시명:	기간:	년 월 일 ~ 년 월 일
	국가명:	도시명:	기간:	년 월 일 ~ 년 월 일
	국가명:	도시명:	기간:	년 월 일 ~ 년 월 일
5. 일상 증상 (해당사항에 √ 표시 또는 기재 요망. 단, 해당 사항이 없으신분은 미 기재 요망)				
최초 증상	<input type="checkbox"/> 발열(℃)	<input type="checkbox"/> 기침	<input type="checkbox"/> 가래	<input type="checkbox"/> 오한
	<input type="checkbox"/> 근육통	<input type="checkbox"/> 인후통	<input type="checkbox"/> 호흡곤란	<input type="checkbox"/> 기타()
발현 일시	년 월 일 시			
발현 장소	○ 입국 전(장소:) ○ 비행기 내 ○ 입국 후(장소:) ○ 기타()			
확인자	○ 본인 ○ 의료인 ○ 보러소 담당자 ○ 검역소 담당자 ○ 기타() 기관명() 확인일시()			
현재 증상	<input type="checkbox"/> 발열(℃)	<input type="checkbox"/> 기침	<input type="checkbox"/> 가래	<input type="checkbox"/> 오한
	<input type="checkbox"/> 근육통	<input type="checkbox"/> 인후통	<input type="checkbox"/> 호흡곤란	<input type="checkbox"/> 기타()
의료기관 진단	<input type="checkbox"/> 폐렴 <input type="checkbox"/> 급성호흡곤란증후군 <input type="checkbox"/> 기타() <input type="checkbox"/> 흉부방사선촬영 : ○ 예 (소견:) ○ 아니오			
상기 기술한 내용이 사실임을 확인하며, 허위기재로 인한 문제 발생 시 본인에게 책임이 있음을 확인합니다. 성명 : (인)				
개인정보 수집 - 활용 동의서				
수집하는 개인정보의 항목	성명, 생년월일, 연락처, 주소			
개인정보의 수집 및 이용 목적	신종코로나바이러스 의심환자 파악을 위해 사용			
개인정보의 보유 및 이용 기간	수집한 날로부터 1년 후 폐기			
개인정보 제공 동의 거부 권리 및 동의 거부에 따른 불이익 내용 또는 제한 사항	정상적인 대회 운영에 필요한 최소한의 정보에 해당하므로, 상기 내용에 대하여 본인이 동의하지 않을 시 대회 참가가 불가할 수 있음을 알려드립니다.			
「개인정보보호법」 등 관련 법규에 의거하여 상기 본인은 위 사항에 대하여 충분히 인지하였으며 이와 같이 개인정보 수집 및 활용에 동의합니다. <input type="checkbox"/> 동의 <input type="checkbox"/> 동의 안함				
2020년 월 일				
문진표 본인 서명 : (인)				

5. KLPGA 관계자 예방 수칙(사무국, 경기위원 등)

가. KLPGA 현장 관계자 예방 수칙

가. KLPGA 대회 현장 관계자 예방 수칙

공 통 수 칙	<p><선수관계자 및 대회관계자 예방 수칙> 준수(기본 원칙) *13페이지 참조</p>
	<p>선수, 캐디, 선수가족 등 대회 관계자와 사회적 거리두기 준수 (식사 장소 별도 운영)</p>
	<p>KLPGA 대회 사무실, KLPGA 공식 스코어 접수처 등 외부인 출입 금지</p>
	<p>외부 식당 이용 시 혼잡 시간 피하기</p>
	<p>클럽하우스 내 이동 시 상시 마스크 착용</p>
	<p>이동 차량, 숙소 등 경기장 외 사용 공간 상시 위생 관리 (1인 1실 준수, 공용 물품 사용 자제, 외부인 근접 접촉 자제, 장비 청결 유지 등)</p>
	<p>경기 전/중/후 수시로 손 씻기 등 위생 점검 준수(손 소독제 활용)</p>
경기 위원	<p>대회 중 상시 마스크 및 위생 장갑(라텍스 혹은 니트릴) 착용 룰 판정 시 선수,캐디와 2M이상 거리두기 유지</p>

※ KLPGA 사무국 : 유증상자 / 확진자 발생 상황을 대비한 부서별 대체 업무 방안 마련

6. 유증상/확진 상황 시 대응

가. 선수/관계자 유증상자 및 확진자 발생 시 대응 지침

나. 경기위원 유증상 또는 확진 시 대응 지침

다. 대행사 및 기타 관계사(실행사 등) 유증상자 및 확진자 발생 시 대응 지침

라. 골프장, 방송 제작 관련, 공식기록원 유증상자 및 확진자 발생 시 대응 지침

가. 선수/관계자 유증상자 및 확진자 발생 시 대응 지침

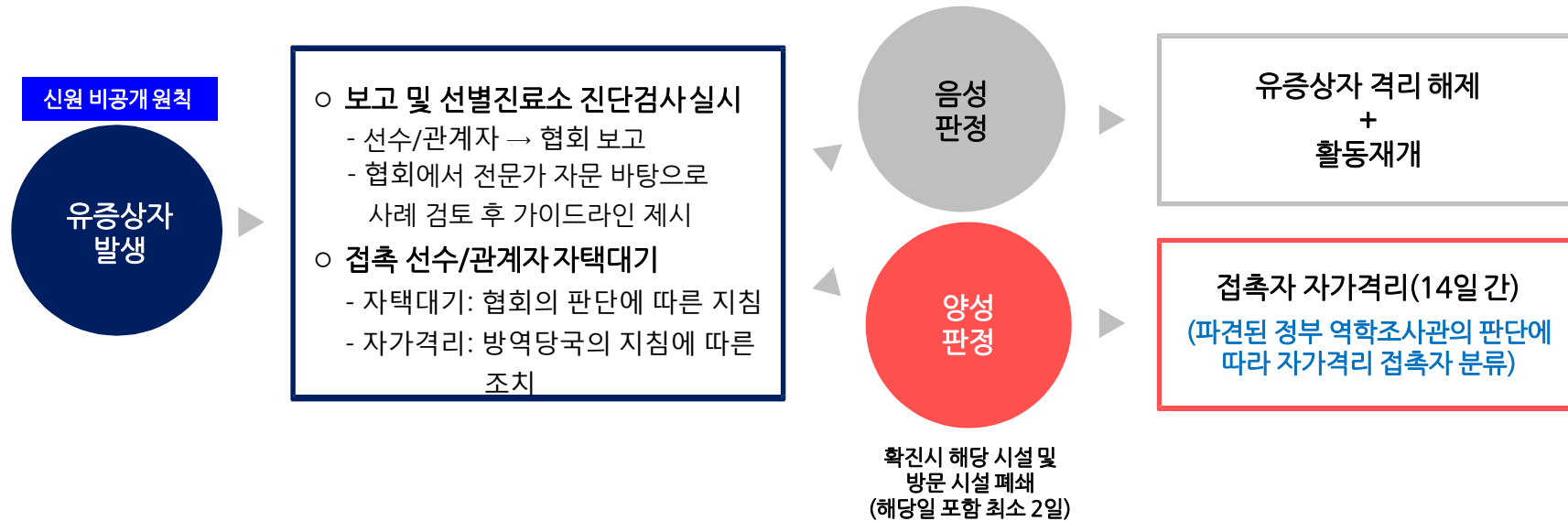

<확진 판정 후 접촉자 분류 기준>

- 접촉자는 시·군·구 보건소 및 시·도 즉각 대응팀이 역학조사를 통해 확정
- 접촉자 범위는 시·도 즉각 대응팀이 확진환자의 증상 및 마스크 착용 여부, 노출 상황 및 시기 등을 고려하여 결정(확진환자와 마지막 접촉일 14일 이내)

<2차 접촉 시 KPGA 기본 방침>

- 선수/관계자가 분류된 접촉자와 접촉한 경우(2차 접촉), 해당 접촉자의 진단검사 결과가 있기 전까지는 선수와 관계자 모두 예방 차원에서 자택대기하는 것을 기본 방침으로 함

나. 경기위원 유증상 또는 확진 시 대응 지침

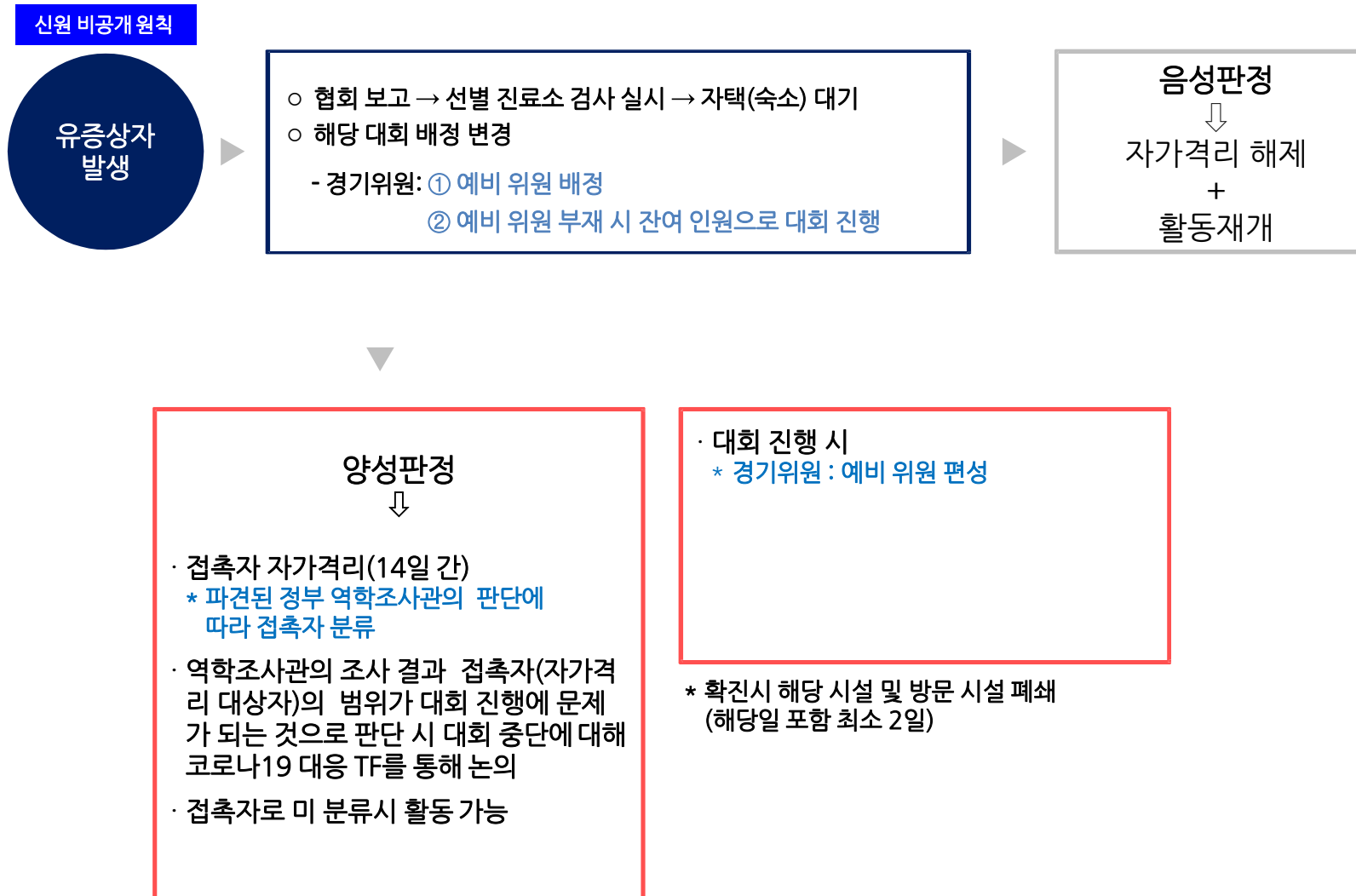

다. 대행사 및 기타 관계사(실행사 등) 유증상자 및 확진자 발생 시 대응 지침

대회 개최 후 기준

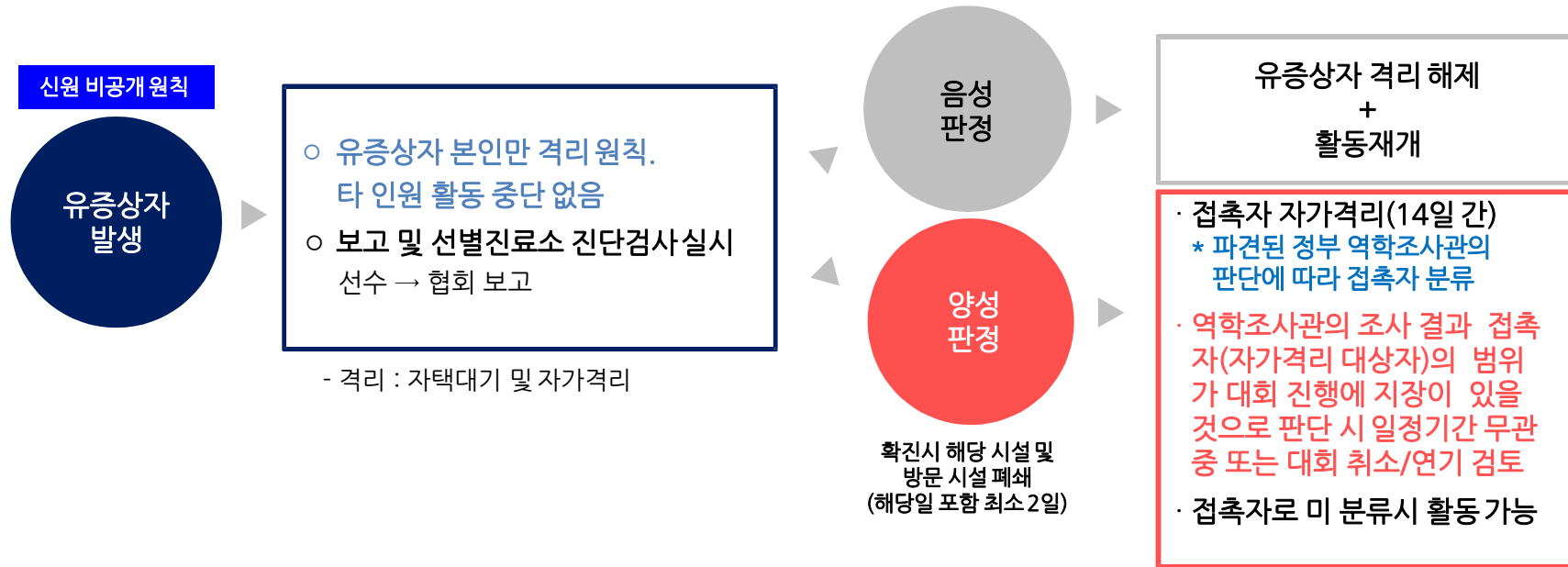

<확진자 발생시 대회 진행에 지장 판단 예시>

- ① 대행사 직원의 확진으로 대다수 직원들이 격리 대상으로 분류되어 대회운영을 위한 필수 인원 구성이 불가능한 경우
- ② 기타 관계사 직원의 확진으로 대다수의 동 업체 직원들이 격리 대상으로 분류되어 대체 인력 마련이 불가능한 경우
(예: 기존 경호 업체 인력 대다수의 격리로 인해 대체 인력으로 원활한 대회장 안전 확보 불가능할 것으로 판단 시 등)

라. 골프장, 방송 제작 관련, 공식기록원 유증상자 및 확진자 발생 시 대응 지침

대회 개최 후 기준

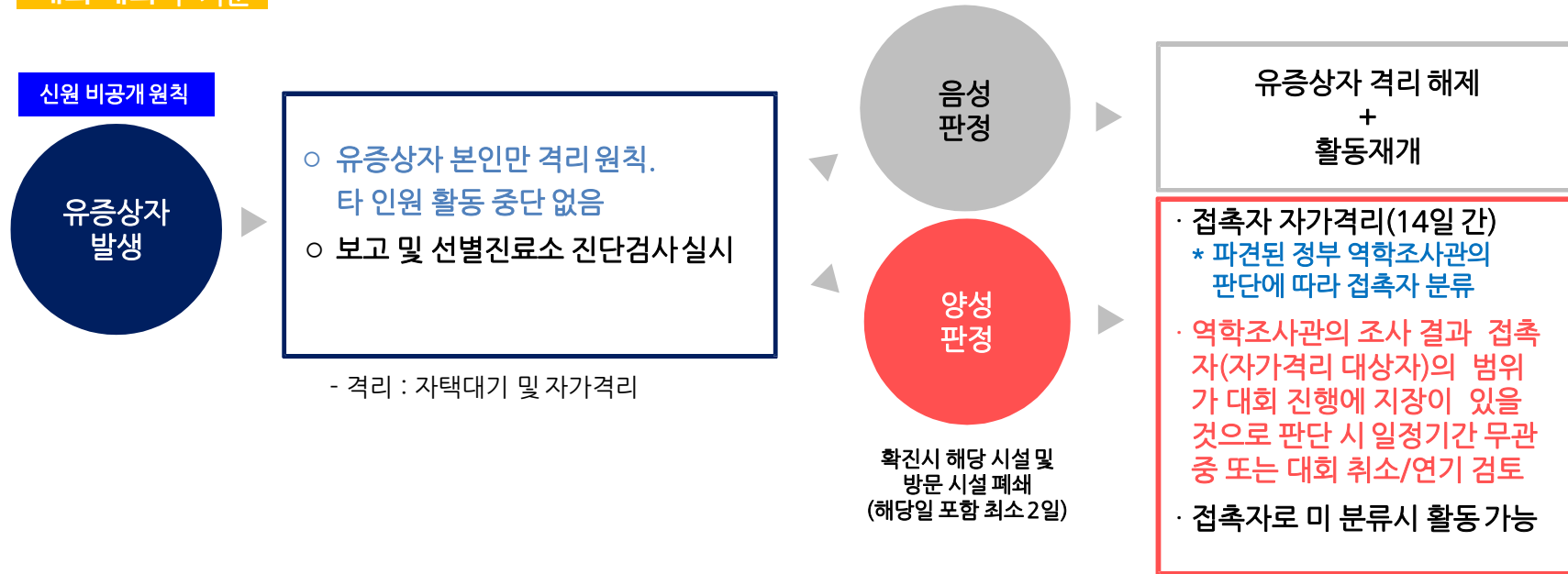

<확진자 발생시 대회 진행에 지장 판단 예시>

- ① 골프장 직원의 확진으로 대다수 직원들이 격리 대상자로 분류되어 대회 운영을 위한 필수 인원 구성이 불가능한 경우
- ② 기타 관계사 직원의 확진으로 대다수의 동 업체 직원들이 격리 대상자로 분류되어 대체 인력 마련이 불가능한 경우
(예: 기존 경호 업체 인력 대다수의 격리로 인해 대체 인력으로 원활한 대회장 안전 확보 불가능할 것으로 판단 시 등)

※ 접촉자 범위 및 확진자 격리 해제 기준

<접촉자 범위 예시>(질병관리본부/WHO 기준)

- ① 확진환자와 적절한 개인보호구를 하지 않고 직접 진료하거나 돌본 사람
- ② 확진환자와 동일한 장소에서 밀접하게 머무른 사람(가족, 직장, 교실, 모임 등)
- ③ 확진환자가 증상발생 후 14일 내에 동일한 이동수단을 이용하였고, 확진 환자와 근접한 거리(2미터)에 있었던 사람
 - 1) 의료기관 내 병실, 대기실 등과 같은 공간에서 적절한 보호구를 착용하지 않은 채 2미터 이내에서 확진환자와 상당한 시간 동안 함께 머문 자(의료진, 간병인 등)
 - 2) 확진환자의 **일상생활 특징에 따라 같은 공간에서 확진환자와 상당한 시간 동안 함께 머문 자(사무실, 동료, 학우 등)**
 - 3) 확진환자와 동일한 이동수단을 이용한 자
 - * 비행기 등 각종 **이동수단을 함께 이용한 경우, 확진환자 좌석 기준 좌우 앞뒤 3열 승객** 및 확진환자 탑승 구역 승무원
 - 4) 적절한 보호구를 착용하지 않은 채 확진환자의 검체 또는 감염성 분비물에 직접 노출된 자
 - 5) 적절한 보호구를 착용하지 않은 채 확진환자와 2미터 이내에서 손 접촉이 있었거나 대면하여 대화를 나누는 자

<유증상 확진환자 격리 해제 기준>

- 격리해제 기준은 임상기준과 검사기준이 충족되어야 함
- ① (임상기준) 해열제 복용하지 않고 발열이 없으며 임상증상이 호전
 - ② (검사기준) PCR 검사결과 24시간 간격으로 2회 음성
- 임상기준이 부합하면 검사기준이 충족되지 않아도 퇴원하여 자가격리 또는 시설격리 가능하나, 격리해제는 검사기준이 충족되어야 함.
- ③ (검사기준) PCR 검사결과 24시간 간격으로 2회 음성

7. 외국인 선수 입국 관리 방안

가. 외국인 입국절차 정부 지침 (2020.4.1. 기준)

나. KLPGA 해외 선수 입국 관리 방안 ※ 한국/외국 국적자 포함

가. 외국인 입국절차 정부 지침 (2020.4.1. 기준)

- 정부는 3월 19일(목) 0시부터 모든 내.외국인 입국자를 대상으로 특별입국절차 확대됨

<공항에서의 특별입국절차>

- 모든 내·외국인 입국자는 기내에서 사전 배부한 건강상태질문서와 특별검역신고서 작성
 - *3월 27일 0시 기준 모든 미국/유럽발 입국자중 유증상자는 진단검사 실시하며, 이외 전원 14일 자가격리하고 증상이 나타날 경우 진단검사 실시
 - *4월 1일 기준 모든 입국자 14일 자가격리(+4월 1일 기준 14일이 지나지 않은 입국자 자가격리 강력 권고)
- 입국장 검역을 통해 발열체크, 유증상자에 대한 검역조사, 필요할 경우 진단검사 및 임시격리
- 국내 체류 주소지 및 연락처(휴대전화) 기재 필수 / 자가진단 앱 설치 여부 등 직접 확인

<지역사회에서의 감시체계>

- 모든 내·외국인은 입국 직후 14일 동안 자가진단 앱을 통해 1일 2회 의심증상 여부 등 직접 입력
- 대상 입국자가 자가진단 정보를 입력하지 않거나 관리, 통제에 불응 시 규정에 따라 경찰력 등 동원

나. KLPGA 해외 선수 입국 관리 방안 ※ 한국/외국 국적자 포함

- 입국장 검역을 통해 1차 검진 및 절차 준수(정부 지침 준수) / 14일 간 문진표 작성 의무화
- 관계자 접촉 전 **입국일 다음날부터 14일간 자가격리 후 합류권고**
- 가족 입국 시 정부지침에 따라 자가격리 하되, 선수와 다른 거처를 마련하여 해당 기간 동안 분리
- 매니지먼트사 차원에서 별도 감염증 예방 교육 실시 및 신체 접촉 최소화 등 필요사항 안내

8. 정규투어 진행 시 운영 방안

가. 대응 체계 구축

나. 갤러리 관리

다. 선수 관리

라. 행사 최소화

마. 상황 관리

가. 대응 체계 구축

문체부 「프로스포츠리그 운영 시 감염증 대응지침」,
행안부 「정부·지자체 행사 운영지침」(제2판) 등 적용

감염병 위기단계 「심각」 수준인 현 상황(2020.3.17.)
기준의 운영 고려 방안으로 동향에 따라 내용 변경 가능

1) KPGA-스폰서-대행사-지자체-협력병원 등 관계기관의 유기적 협력·공조

- 지역 관할 보건소/경찰서/소방서 등과의 지원/협조 체계 구축
- 대행사의 방역관리 전반 및 신고접수를 총괄 관리하는 '코로나 19 담당자' 지정 운영
→ 유관기관(보건소 및 의료기관) 간 비상연락체계 유지 및 상황발생 시 즉시대응

2) 투어 전후, 경기 중 안내 및 예방 조치 강화

- 전광판, 방송, SNS, 홈페이지, 티켓 페이지 등을 통해 예방 수칙 안내
 - ※ 예매자 대상으로 '마스크 미착용자 및 발열(37.5도 이상) 증상자 입장 불가', '발열 검사 실시로 입장 지연이 있을 수 있으므로 평소보다 빠른 경기장 도착 권장', '최근 14일 이내 여행력이 있거나, 발열 또는 기침, 호흡기 증상이 있는 경우 참여 자제' 등 메시지 발송
- 유증상자 발견 시 신속한 대처를 위해 진행요원 교육 실시
 - ※ 최근 14일 이내 해외/유행지역 방문자 및 유증상자는 진행요원으로 참여불가
- 선수 / 관계자 / 갤러리를 구분하여 관리하고, 주요 동선에 따라 차단 조치 시행
 - * 입장게이트 → 관람(화장실/갤러리플라자 등 이용) → 퇴장 등 동선 따라물품 배치

나. 갤러리 관리

1) 입장 단계(출입구)

- 전 출입구 열화상카메라 또는 비접촉 체온계로 발열(37.5도) 검사 실시(선수/관계자포함)
 - * 열화상카메라는 실내 운영 권장
- 입장 게이트에서 많은 인파가 몰리지 않도록 게이트 늘리고, 개문 시간앞당기기
- 손소독제 비치하고 진행요원이 직접 분무하여 사용 유도(출입구 및 화장실/매점 등 주요 동선에 비치)
 - ※ 비누, 화장지 등 위생 용품은 충분히 배치하고, 쓰레기통 적재 점검 등 청결 유지
- 마스크 미착용자 및 발열(37.5도 이상) 증상자는 입장 불가원칙
- 골프장 내 모든 근무자는 마스크 의무 착용하며, 갤러리와 접점이 있는 근무자는 장갑도 착용
- 보안검색 시에는 자발적으로 가방을 열도록 구두 안내하고 육안 검사원칙
- ※ 외국인 관람객은 전원 문진표 작성 의무(위치 추적 목적): 문진표 부스 등운영

나. 갤러리 관리

2) 관람 단계

- 안내/안전요원 등을 배치하여 현장 안내하고 수시로 마스크 착용 권고
- 골프장 내 마스크 착용 등 안내방송 실시(7~8분 간격), 예방수칙 포스터와 배너 내·외부 부착
- 확진자 발생 시 주변에 앉아있던 사람들을 특정할 수 있는 수단 확보
 - 갤러리에게 본인의 위치를 확인 하는 거에 대한 스마트폰 등의 카메라에 기록하도록 독려 안내

3) 식음 판매 관련

- 비말 감염 및 접촉 감염의 위험이 있는 음식 판매 금지 권고
- 판매 담당직원은 마스크와 위생(라텍스, 니트릴) 장갑 의무 착용

나. 갤러리 관리

4) 소독 및 의무진 배치

- 소독 계획 사전 마련
 - 소독 인력 배치 및 전문소독업체 사전 확보, 소독제 선정, 구역별 조건에 따른 업무절차 준비
- 골프장 내/외부 방역(소독) 실시(대회 전/후: 구장 주요 경로 소독실시)
 - 확진 환자 발생 후 소독시에는 전문소독업체가 진행하도록 하며, 환자의 동선 파악 후 소독범위 결정
- 화장실/매점 등 개방 공간 소독 철저
 - 화장실은 매 시간 별로 점검하고, 점검표 반드시 부착(미회원 사전교육 실시)
- 공식지정병원 등 전담 의료진 배치(출입구/골프장 내), 의심 증상자 발생 시 즉시검사
- 의료진 평상시 대비 추가배치: 공식지정병원 의사/간호사 등
- (의료진 중 격리실 출입 최소 1명은 방호복 착용)

나. 갤러리 관리

5) 의심 증상자용 별도 격리실 마련 및 출입통제

- 격리 공간은 문을 닫을 수 있고 환기가 잘 되는 공간으로 지정하고, N95 마스크/장갑/방호복을 착용한 사람만 격리 공간을 출입할 수 있도록 제한

※ 경기 중 의심증상자(고열환자 등) 발생 시 조치

- ① 고열(37.5도) 등 증상 여부 감지
- ② 비접촉식 체온계로 1차 체온 확인
- ③ 격리실 이동
- ④ 의료진이 체온 2차 정밀 확인(방호복 착용)
- ⑤ 보건소 신고
- ⑥ 선별진료소 연락 및 진료소까지 인계

→ 방호복을 착용한 협력병원 의료진이 보건소 지침에 따른 이동 방법을 이용해 이동 또는 안내

- 이후 격리공간은 소독을 시행하고, 완료될 때까지 임시 폐쇄

다. 선수 관리

- 선수 대상 감염증 예방 교육을 실시
- 선수 간 또는 선수-갤러리 간 신체 접촉 최소화
- 공용 물품 사용 지양 (수건, 물통, 썬크림 등)

라. 행사 최소화

- 갤러리와 선수가 접촉하는 모든 행위 최소화 등 ‘사회적 거리두기’실천
 - ※ 선수 출입 구역 등 사인/사진 촬영 요청 사양등
 - 주요 위치에 안내 배너 설치, 안전요원 등을 통해 갤러리 협조요청
- 사인회, 하이파이브 이벤트, 사진촬영 등 각종 이벤트 행사 미실시

마. 상황 관리

- 특이사항 발생 시 KLPGA에 상황 공유(의심환자 발생 사례 등)
- 신중한 언론 대응 및 일관된 입장(One-Voice) 유지
 - ※ 만전을 기하고 있음을 안내하고, 정해지지 않은 사항에 대한 확정적인 멘트 지양
- 유증상자, 확진자 신원에 대한 철저한 비공개 원칙

※ 골프장에 확진환자 방문이 확인된 경우 조치

- 확진 환자(선수·관계자·갤러리)에 노출되었던 경기장은 질병관리본부 소독지침(별첨)에 따라 당일 소독을 실시한 후, 최소 다음날까지 사용을 금지하고, 이후 사용 가능하다는 것이 기본 원칙
(이 외 질병관리본부, 문체부 등 정부 지침에 따라 추가 사용금지)

9. 드림/점프/챔피언스/기타 투어 진행 시 운영 방안

- 가. 대응 체계 구축
- 나. 선수 관리
- 다. 골프장 관리
- 라. 갤러리관리
- 마. 행사 최소화
- 바. 상황 관리
- 사. 중계 제작팀 관리

문체부 「프로스포츠리그 운영 시 감염증 대응지침」,
행안부 「정부·지자체 행사 운영지침」(제2판) 등 적용

감염병 위기단계 「심각」 수준인 현 상황(2020.3.17.)
기준의 운영 고려 방안으로 동향에 따라 내용 변경 가능

가. 대응 체계 구축

1) KLPGA-스폰서(골프장)-대행사-지자체-협력병원 등 관계기관의 유기적 협력·공조

- 지역 관할 보건소/경찰서/소방서 등과의 지원/협조 체계 구축
- 유관기관(보건소 및 의료기관) 간 비상연락체계 유지 및 상황발생 시 즉시대응

2) 경기 전·후 안내 및 예방 조치강화

- 홈페이지, 대회장 내 공지사항 등을 통해 예방 수칙 안내
- 선수 및 관계자와 갤러리를 구분하여 관리하고, 주요 동선에 따라 차단 조치 시행

나. 선수 관리

- ※ 본 매뉴얼의 [4.~5. 예방 수칙]을 기본 적용
- 대회 참가신청 전 감염증 관련 문진표 제출 및 관리
- 문진표 수령 후 매주 건강 상태 이상 유무 확인
 - * 특이사항 발생 시 우선으로 선수 상태 확인
- 스코어카드 배부 시 체온 검사 후 출발
- 선수 대상 감염증 예방 교육을 실시하고, 선수 간 또는 선수 및 관계자 신체 접촉 최소화 안내

다. 골프장 관리

- 감염증 대응 방안 확인(열 화상 카메라, 클럽하우스 방역 여부 등)
- 골프장 직원 및 캐디 감염증 관리 확인
 - * 캐디의 경우 대회 전 문진표 제출 必
- 대회 중 그늘집 폐쇄
- 대회 중 의심 환자용 별도 격리실 마련 및 출입 통제
 - * 격리 공간은 문을 닫을 수 있고 환기가 잘 되는 공간으로 지정
 - * 별도 격리실 마련이 어려울 시 선수 자차 및 최대한 격리가 가능한 공간 이용

※ 경기 중 의심증상자(고열환자 등) 발생 시 조치

- ① 고열(37.5도) 등 증상 여부 감지
 - ② 비접촉식 체온계로 1차 체온 확인
 - ③ 격리실 이동
 - ④ 의료진이 체온 2차 정밀 확인(방호복 착용)
 - ⑤ 보건소 신고
 - ⑥ 선별진료소 연락 및 진료소까지 인계
 - 방호복을 착용한 협력병원 의료진이 보건소 지침에 따른 이동 방법을 이용해 이동 또는 안내
- 이후 격리공간은 소독을 시행하고, 완료될 때까지 임시 폐쇄

라. 갤러리 관리

- 감염병 위기 경보 경계·심각(지역사회 전파 또는 전국적 확산 시)단계 시 갤러리 입장 금지
- 골프장 입장 시 마스크 미착용자 및 발열(37.5도 이상) 증상자는 입장 불가
- 경기장 내 모든 근무자는 마스크 의무 착용하며, 관람객과 접점이 있는 근무자는 장갑도 착용

마. 행사 최소화

- 선수 및 관람객이 접촉하는 모든 행위 최소화 등 '사회적 거리두기'실천
 - * 시상식 참석인원 FR OUT코스 8개조 → 4개조로 축소 운영
- 이벤트 자제·취소, 음식물을 활용한 이벤트 금지

바. 상황 관리

- 특이사항 발생 시 KPGA에 상황 공유(의심환자 발생 사례 등)
- 신중한 언론 대응 및 일관된 입장(One-Voice) 유지
 - * 만전을 기하고 있음을 안내하고, 정해지지 않은 사항에 대한 확정적인 멘트 지양
 - * 전략마케팅팀 홍보담당자가 언론 대응
- 유증상자, 확진자 신원에 대한 철저한 비공개 원칙

< 대회장에 확진자 방문이 확인된 경우 조치 >

확진 환자(선수, 관계자 등)에 노출되었던 골프장은 질병관리본부 소독지침에 따라 당일 소독을 실시한 후, 최소 다음날까지 사용을 금지하고, 이후 사용 가능하다는 것이 기본 원칙
(이 외 질병관리본부, 문체부 등 정부 지침에 따라 추가 사용 금지)

사. 중계 제작팀 관리

- 클럽하우스 출입
 - * 중계 제작 인원 명부 의무 작성
 - : 대행사에서 대회운영2팀 대회 담당자에게 중계 제작 인원 병부 사전 제출 필수
 - 성명, 생년월일, 연락처, 담당업무 기입
 - * 골프장 전 구역 마스크 의무 착용, 미착용 시 출입 제한
 - * 취재 및 중계 제작 인원 체온 측정, 발열(37.5도 이상) 확인 시 출입 제한
- 중계 제작 및 인터뷰
 - * 스코어카드 접수/배부처 등 선수 구역 출입 제한
 - * 최소 2m 이상 안전 거리 유지

※ 별첨 자료

별첨1. 드림/점프/챔피언스/기타 투어 대회장 인근 보건소

별첨2. 문진표

별첨1. 드림/점프/챔피언스/기타 투어 대회장 인근 보건소

대회장	보건소	콜센터	연락처	거리/시간
군산	옥구읍보건지소	063+120 / 1339	063-454-5084	14분(5Km)
	옥서통합보건지소		063-454-5064	12분(5Km)
휘닉스	면온보건진료소	033+120 / 1339	033-332-5163	15분(4Km)
영광	대신보건진료소	061+120 / 1339	061-352-6918	10분(4Km)
무안	도대보건진료소	061+120 / 1339	061-452-5820	14분(5Km)
백제	은산보건지소	041+120 / 1339	041-830-2745	20분(10Km)
그랜드	가좌보건진료소	043+120 / 1339	043-201-3701	10분(3.5Km)
	청주시청원보건소		043-201-3422	20분(7km)
솔라고	반곡보건진료소	041+120 / 1339	041-672-0248	10분(7Km)
	태안군보건의료원		041-671-5315	12분(8Km)
석정힐	고창군보건소	041+120 / 1339	063-560-8711	15분(8Km)
	백양진료보건소		063-562-2599	18분(8Km)

KLPGA 신종 코로나바이러스 감염증(코로나19) 관련 문진표

* 문진표를 포함 작성하시어 협회에 제출을 하여야만 대회(행사)에 참가할 수 있으니 이 점 참고하시기 바랍니다.

1. 인적 사항	
성명	생년월일
연락처	
실거주지 주소	주소의 동·로·가·길

2. 참가신청 대회	
<input type="checkbox"/> 정규투어	<input type="checkbox"/> 드림투어
<input type="checkbox"/> 드림투어 시드전	<input type="checkbox"/> 챔피언스투어
<input type="checkbox"/> 챔피언스투어 시드전	<input type="checkbox"/> 챔피언스 시드전
<input type="checkbox"/> 챔피언스 시드전	<input type="checkbox"/> 준회원 선발전(이론/실기)

3. 확인 사항	
최근 14일 전에 중국 등 코로나바이러스 감염지역에 다녀온 적이 있거나, 다녀온 자와 접촉한 경험이 있습니까?	<input type="checkbox"/> 예 <input type="checkbox"/> 아니오
현재 발열, 기침 및 호흡 곤란 등의 증상이 있습니까?	<input type="checkbox"/> 예 <input type="checkbox"/> 아니오

4. 여행력(해당 사항이 없으신분은 미 기재 요망)			
최근 14일 간 해외지역 및 코로나19 확산지역에 대한 방문 기간은?	국가명:	도시명:	기간: 월 일 일 ~
	국가명:	도시명:	기간: 월 일 일 ~
	국가명:	도시명:	기간: 월 일 일 ~

5. 임상 증상 (해당사항에 √ 표시 또는 기재 요망. 단, 해당 사항이 없으신분은 미 기재 요망)	
최초 증상	<input type="checkbox"/> 발열(℃) <input type="checkbox"/> 기침 <input type="checkbox"/> 가래 <input type="checkbox"/> 오한 <input type="checkbox"/> 근육통 <input type="checkbox"/> 인후통 <input type="checkbox"/> 호흡곤란 <input type="checkbox"/> 기타()
발현 일시	년 월 일 시
발현 장소	<input type="radio"/> 입국 전(장소:) <input type="radio"/> 비행기 내 <input type="radio"/> 입국 후(장소:) <input type="radio"/> 기타()
확인자	<input type="radio"/> 본인 <input type="radio"/> 의료인 <input type="radio"/> 보건소 담당자 <input type="radio"/> 검역소 담당자 <input type="radio"/> 기타() 기관명() 확인일시()
현재 증상	<input type="checkbox"/> 발열(℃) <input type="checkbox"/> 기침 <input type="checkbox"/> 가래 <input type="checkbox"/> 오한 <input type="checkbox"/> 근육통 <input type="checkbox"/> 인후통 <input type="checkbox"/> 호흡곤란 <input type="checkbox"/> 기타()
의료기관 진단	<input type="checkbox"/> 폐렴 <input type="checkbox"/> 급성호흡곤란증후군 <input type="checkbox"/> 기타() <input type="checkbox"/> 흉부방사선촬영 : <input type="radio"/> 예 (소견:) <input type="radio"/> 아니오

상기 기술했던 내용이 사실임을 확인하며, 허위기재로 인한 문제 발생 시 본인에게 책임이 있음을 확인합니다. 성명 : (인)

개인정보 수집 - 활용 동의서	
수집하는 개인정보의 항목	성명, 생년월일, 연락처, 주소
개인정보의 수집 및 이용 목적	신종코로나바이러스 의심환자 파악을 위해 사용
개인정보의 보유 및 이용 기간	수집한 날로부터 1년 후 폐기
개인정보 제공 동의 거부 권리 및 동의 거부에 따른 불이익 내용 또는 제한 사항	정상적인 대회 운영에 필요한 최소한의 정보에 해당하므로, 상기 내용에 대하여 본인이 동의하지 않을 시 대회 참가가 불가할 수 있음을 알려드립니다.
「개인정보보호법」 등 관련 법규에 의거하여 상기 본인은 위 사항에 대하여 충분히 인지하였으며 이와 같이 개인정보 수집 및 활용에 동의합니다. <input type="checkbox"/> 동의 <input type="checkbox"/> 동의 안함	
2020년 월 일	
문진표 본인 서명 : (인)	